KLAV BULLETIN 2/2012

Offizielles Organ des Kantonalen Leichtathletikverbands Solothurn

www.klav-so.com

Hauptsponsor
SPHINX Swissmade tools Your partner www.sphinx-tools.ch

Premium-Sponsor
grico druck

Supporter
SWISSLOS Sportfonds Kanton Solothurn

Vereinigung alt Turner und Turnerinnen des Kantons Solothurn

Inhaltsverzeichnis

Editorial – (JZ)	2
Andrina Schläpfer in den USA (JZ)	3
SM Mehrkampf – 22./23. September(JZ)	3
SM Halbmarathon – 22. Oktober (JZ)	3
SM Staffel – 2. September (MG)	4
SM Nachwuchs – 8./9. September (JZ)	6
SM Team – 15. September (JZ)	8
Cross-Cup 2013 (NB)	10
Regelecke (MWO)	11
Ecke der Ehrenmitglieder (CH)	12
KLAV Vorstand	12
Einladung zur 93. KLAV-Generalversammlung	14
Sponsoren/Gönner 2012	15
Terminkalender	16

Editorial – (JZ)

Die Aussensaison 2012 ist bereits wieder zu Ende und die Cross- und Hallensaison stehen vor der Tür. Höchste Zeit ein letztes Mal auf die wunderbaren Erfolge der zweiten Saisonhälfte zurückzublicken und sich bereits auf die kommenden Crossläufe einzustimmen.

Viel Spass beim Lesen und schöne Festtage wünscht euch euer Medienverantwortlicher
Jonas Zimmerli
presse@klav-so.com

Titelbild: Alexandra Beer und ihre Teamkolleginnen sprangen an der Team SM zu Bronze (JZ)

Andrina Schläpfer in den USA (JZ)

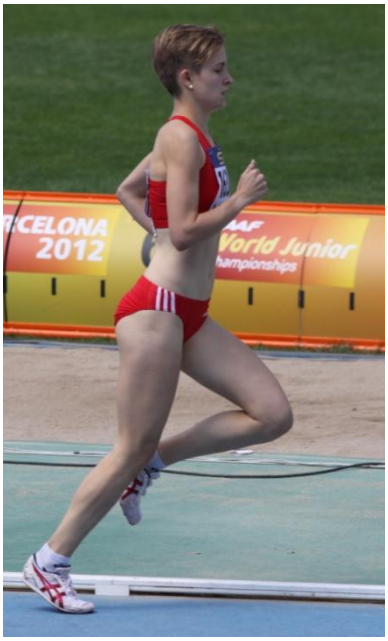

Andrina bei der U20 WM. (MAZ)

Nachdem Andrina Schläpfer eine Full Scholarship der University of Arkansas angenommen hat, lebt und trainiert sie seit Mitte August in den USA. Dort startet sie für das örtliche Team Razorback, das bereits Weltklasseathleten wie Veronica Campell-Brown oder Tyson Gay hervorbrachte. Unter dem Training von Lance Harter absolviert Andrina die Cross-, Indoor- und schliesslich die Outdoorsaison 2013 in den USA.

Das Training in Übersee scheint bereits erste Früchte zu tragen. So wurde das Nachwuchstalent zweimal zum „Southeastern Conference Freshman of the Week" erkoren, nachdem sie an Crossläufen die Plätze 13 und 2 belegte, dies bei Teilnehmerfeldern von mehr als 250 respektive 160 Läuferinnen. Der Titel, welcher von den Coaches der South Eastern Conference vergeben wird, zeichnet die beste Athletin oder den besten Athleten aus, welcher im ersten Studienjahr steht.

Wir gratulieren Andrina herzlich zu diesen Erfolgen und wünschen ihr weiterhin viel Spass und Erfolg in den USA.

SM Mehrkampf – 22./23. September(JZ)

Bei den Mehrkampfschweizermeisterschaften vom 22. und 23. September in Hochdorf waren lediglich drei KLAV Athletinnen und Athleten am Start. Von ihnen konnte Remo Stöckli vom TV Biezwil überzeugen. Im Sechskampf der U16 klassierte er sich mit 3728 Punkten auf dem guten achten Platz. Dabei verspielte er sich eine bessere Platzierung vor allem im Hürdenlauf.

Ebenfalls im Einsatz standen die Vereinskolleginnen Vera Spiegel und Nadja Zürcher in der Kategorie U14. Zu absolvieren war ein Fünfkampf in einem Feld von über 100 Startenden. Die beiden Athletinnen von Biberist aktiv! LA klassierten sich im vorderen Mittelfeld. Für Vera reichte es mit 2544 Punkten zu Rang 16, Nadja landete mit 2483 Punkten auf dem 19. Platz.

SM Halbmarathon – 22. Oktober (JZ)

Am 22. Oktober fanden in Uster anlässlich des Greifenseelaufs die Schweizermeisterschaften über die halbe Marathondistanz statt. Dabei klassierte sich Petra Eggenschwiler vom STV Welschenrohr in der Kategorie W20 auf dem sehr guten 16. Platz. In der Overall-Wertung reichte es ihr dank einer Zeit von 1:26,28 Stunden zum 38. Rang.

SM Staffel – 2. September (MG)

Die Staffelschweizermeisterschaft fand dieses Jahr in mitten der Bergwelt Graubündens statt. Drei Solothurner Teams waren mit von der Partie.

Bei der Staffel Schweizermeisterschaft vom 2. September standen in Davos 245 Teams aus der ganzen Schweiz im Einsatz. Darunter auch drei Teams der LG Solothurn WEST.
Am erfolgreichsten war dabei das Männerteam in der Kategorie U16. Über 5x80 Meter erreichte das Team, bestehend aus Rauber, Stöckli, Gäumann, Müller und Lochmann, in den Vorläufen die drittschnellste Zeit, trotz optimierungsbedürftigen Wechseln. Diese konnten dann im Finale auch verbessert werden und die Mannschaft steigerte sich um 34 Hundertstell. Doch leider konnten sich auch andere Teams verbessern, sodass es nur zum undankbaren vierten Platz reichte.

Das U16 Team erreichte dank verbesserter Wechsel im Final den undankbaren vierten Rang. (MG)

Ebenfalls bis ins Finale schaffte es das Frauenteam in der Kategorie U20. Das Team bestehend aus Gygax, Bösch, Maurer und Amiet musste allerdings bereits vor dem Start einen herben Rückschlag einstecken, fiel doch Teamleaderin und schnellste Solothurnerin Alexandra Beer eine Woche zuvor verletzungsbedingt aus. Im Finale über 4x100 Meter zeigten die Vier dann aber ein solides Rennen im Rahmen ihrer Möglichkeiten und erreichten den sechsten Platz.

Sie liessen sich den Spass trotz Disqualifikation nicht nehmen – das U16 Team der LG Solothurn WEST. (MG)

Leider nicht bis ins Finale reichte es dem U16 Mädchenteam, bestehend aus Calvo, Bloch, Büschi, Schindler und Grimm. In dieser Kategorie stand mit 30 Teams die grösste Konkurrenz am Start, sodass das volle Programm von Vorläufen, Halbfinals und Final absolviert werden musste. Mit Platz drei in ihrem Vorlauf errichte das Team über die Zeit die Halbfinals. Doch klar war, dass die Zeit deutlich gesteigert werden muss, sonst liegt eine Finalqualifikation ausserhalb der Reichweite. Also musste bei den Wechseln ein zusätzliches Risiko eingegangen werden. Dieses Risiko hätte sich auch fast, aber nur fast, ausbezahlt, denn beim letzten Wechsel kam es

zum Wechselfehler, was zur Disqualifikation des Teams führte.

Die drei Solothurner Teams zeigten alle beherzte Auftritte und einen starken Teamgeist und bewiesen so einmal mehr, dass die Leichtathletik nicht nur eine Einzelsportart ist, sondern, dass sich auch im Team tolle Erfolge feiern lassen.

Das U16 Team der LG Solothurn WEST durfte mit seinem Auftritt durchaus zufrieden sein. (MG)

SPHINX
Swissmade tools
Your partner
www.sphinx-tools.ch

SM Nachwuchs – 8./9. September (JZ)

Bei den Nachwuchsschweizermeisterschaften konnten sich die Solothurner Hoffnungsträger gleich fünf Medaillen umhängen lassen.

Bei herrlichen äusseren Bedingungen standen am Wochenende vom 8. und 9. September die Nachwuchsschweizermeisterschaften auf dem Programm. Einer der Saisonhöhepunkte für die Nachwuchskräfte. Während in Genf die U16 und U18 Athletinnen und Athleten um Edelmetall kämpften, taten es ihnen die U20 und U23 Nachwuchshoffnungen in Basel gleich.

Einer der grössten Medaillenanwärter aus den Reihen des kantonalen Aufgebots war Manuel Kropf vom LZ Lostorf. Bei den U23 stand er sowohl im Kugelstossen als auch im Diskuswerfen im Einsatz. Erreichte er im Kugelstossen bereits den guten fünften Platz, vermochte er sich im Diskuswerfen sogar noch zu steigern und erkämpfte sich die Bronzemedaille. Dank seiner Nervenstärke und einer Steigerung im fünften Durchgang auf 37,02 Meter, musste er sich nur zwei Konkurrenten geschlagen geben.

Manuel Kropf reichte es bereits im Kugelstossen zum fünften Platz. Es folgte Bronze im Diskuswerfen. (JM)

Ebenfalls in Basel durfte sich Sarah Walter vom STV Selzach im Hochsprung bei den U20 über Silber freuen. Ein versöhnlicher Saisonabschluss für sie, hatte sie doch während der ganzen Saison mit diversen Verletzungen zu kämpfen und konnte ihr Potential deshalb nie vollständig abrufen.

Einen versöhnlichen Saisonabschluss gab es für Sarah Walter. Sie sicherte sich Silber. (JZ)

Reichte es in Basel also zu zwei Medaillen, waren es in Genf sogar drei. Besonders überzeugend waren dabei die Auftritte von Michelle Marti vom LZ Thierstein. Bei den U16 reichte es ihr sowohl über 80 Meter Hürden, als auch im Kugelstossen zu Platz sechs. Sogar noch erfolgreicher war sie über 80 Meter, wo sie sich die Silbermedaille erkämpfte. Der Höhepunkt folgte aber im Weitsprung, wo sie der Konkurrenz keine Chance liess und mit einer Weite von 5,55 Metern den Wettkampf für sich entscheiden konnte.

Ebenfalls zur Goldmedaille und damit zum Schweizermeistertitel reichte es Lukas Rauber vom STV Bettlach im Stabhochsprung der U16. Mit einer übersprungenen Höhe von 3,50 Metern deklassierte er seine Konkurrenz richtiggehend und siegte schlussendlich mit einem Vorsprung von 30 Zentimetern auf den Zweitplatzierten.

Mit einer Ausbeute von fünf Medaillen darf von den Nachwuchsmeisterschaften eine durchaus positive Bilanz gezogen werden. Nicht nur wegen den Spitzenathleten, denen es zu Podestplätzen reichte, sondern auch wegen der Breite an guten Leistungen. So konnten sich insgesamt 20 kantonale Athletinnen und Athleten Finalplätze, also Platzierungen unter den ersten acht, erkämpfen.

Die Medaillengewinner der Nachwuchsschweizermeisterschaften

U16/U18

Rauber Lukas	1	Stab	U16	3,50 m
Marti Michelle	2	80m	U16	10,27 sec
Marti Michelle	1	Weit	U16	5,55 m

U20/U23

Kropf Manuel	3	Diskus	U23	37,02 m
Walter Sarah	2	Hoch	U20	1,74 m

grico druck

Grico macht Druck

Grico-Druck AG, Dünnernstrasse 546, 4716 Welschenrohr, Tel. 032 639 55 00, Fax 032 639 55 10, www.gricodruck.ch

SM Team – 15. September (JZ)

Von den Team Schweizermeisterschaften in Olten resultieren für die LG Solothurn WEST Silber und Bronze.

Bei spätsommerlichem Wetter gingen am 15. September in Olten die Team Schweizermeisterschaften über die Bühne. Mit am Start waren sieben Teams der LG Solothurn WEST. Die grössten Erwartungen hatte man im Voraus vom Diskusteam der Männer mit Stefan Grob, Yves Lienhard, Lukas von Stokar und Manuel Kropf. Die Mannschaft führte die Meldeliste an und deshalb erhoffte man sich auch bei den Meisterschaften einen Sieg. Doch leider lief der Wettkampf nicht allen Athleten wie erhofft. Lienhard schleuderte den Diskus zwar auf 42,93 Metern, was neue Bestleistung bedeutete, doch Grob und von Stokar blieben unter ihren Möglichkeiten und so reichte es eben nicht zum angestrebten Ziel, dem Titelgewinn. Schlussendlich war das Team des LC Zürich im Durchschnitt um lediglich 37 Zentimeter besser und verwies die Athleten der LG Solothurn WEST auf den zweiten Platz. Aber auch diese Silbermedaille stellt für das Team um Wurftrainer Edi Suter einen gelungenen Saisonabschluss dar.

Lukas von Stokar und sein Team erkämpften sich Silber. (JZ)

Ebenfalls gelungen ist der Saisonabschluss für die Hochspringerinnen der LG Solothurn WEST. Das Team um Sarah Walter, Alexandra Beer, Martina Maurer und Michelle Bloch qualifizierte sich mit Melderang zwölf für den Anlass. Doch als Titelverteidiger will man natürlich mehr als einen Platz am Ende des Feldes. Und so kam es denn auch. Dank konstant guter Leistungen aller Teammitglieder und einer übersprungenen Durchschnittshöhe von 1,59 Metern, reichte es völlig überraschend zum Gewinn der Bronzemedaille. Gewonnen wurde der Wettkampf von der GAB Bellinzona um Teamleaderin und internationalstartende Athletin Beatrice Lundmark, mit einer Durchschnittshöhte von ansprechenden 1,77 Metern.

Die 400 Meter Hürdenläuferinnen um Céline Huber klassierten sich als vierte. (JZ)

Die weiteren Team der LG Solothurn WEST klassierten sich den Melderängen und Erwartungen entsprechend: Jeweils den vierten Rang erreichten die Hammerwerfer und die 400 Meter Hürdenläuferinnen. Zu Platz fünf warfen sich die Speerwerferinnen, zum siebten Rang die Kugelstösserinnen. Nicht über die Rangierung auf Platz zwölf hinaus kamen die 100 Meter Sprinter, welche allerdings auf die Teilnahme des kantonalen Sprintmeisters Oliver Lanz verzichten mussten.

Von den Team Schweizermeisterschaften darf sowohl die LG Solothurn WEST, als auch der veranstaltende TV Olten eine durchaus positive Bilanz ziehen. Die LG erkämpfte sich zwei Medaillen, was nur wenigen anderen Vereinen oder Leichtathletikgemeinschaften gelang; der TV Olten führte den Wettkampf speditiv und ohne grössere Pannen, zur vollen Zufriedenheit der Startenden und der Betreuer durch. Die Team Schweizermeisterschaften stellten also aus Sicht aller Beteiligter einen würdigen Abschluss der Leichtathletiksaison 2012 dar.

Die Diskuswerfer feierten ihre Silbermedaille ausgiebig (v.l. Stefan Grob, Yves Lienhard, Coach Edi Suter, Manuel Kropf und Lukas von Stokar). (MG)

Für die Hochspringerinnen kam die Bronzemedaille etwas überraschend (v.l. Sarah Walter, Alexandra Beer, Martina Maurer und Coach Daniel Meier; es fehlt Michelle Bloch). (MG)

Cross-Cup 2013 (NB)

Der Cross-Cup soll in seiner 2. Auflage noch mehr Läuferinnen und Läufer anlocken und danke einer kleinen Reglementänderung bis zum letzten Lauf spannend bleiben.

Der Solothurner Cross-Cup in seiner neuen Form startet mit dem ersten Lauf am 15. Dezember 2012 in Biezwil in seine 2. Saison. Wie vorgesehen finden zwei weitere Läufe in den Monaten Januar und Februar statt. Der Lauf vom 26. Januar 2013 in Welschenrohr wird als Kantonalmeisterschaft ausgetragen. Derjenige vom 25. Februar in Meltingen stellt einen Lauf des Swiss Athletics Cross Cups dar. Nach längerem Unterbruch findet damit wieder einmal ein Crosslauf im Schwarzbubenland statt.

Der Swiss Athletics Cross-Cup ist eine Nachwuchs Veranstaltung. An zwölf über die ganze Schweiz verteilten Läufen können Jugendliche den Kategorien U16, U18 und U20 in den Monaten Januar bis März entsprechend ihrer Klassierungen Punkte sammeln. Als Belohnung dafür winkt den Besten eine Teilnahme an einem von drei internationalen Leichtathletikmeetings. So sind für die Kategorien U20 Starts am internationalen Meeting in Koblenz und bei der Elite am Luzerner Stadtlauf geplant. Die fleissigsten Punktesammler der Kategorie U18 dürfen im Vorprogramm zur Athlétissima Lausanne an den Start und die erfolgreichsten Läufer der Kategorie U16 stehen im Vorprogramm von Spitzenleichtathletik Luzern im Einsatz.

Das Reglement des Solothurner Cross-Cups wurde aufgrund von Rückmeldungen aus Läuferkreisen geringfügig angepasst. Die Grundidee jedoch bleibt unverändert: Dem Alter entsprechende Faktoren werden für eine Zeitkorrektur verwendet. Diese Faktoren wurden durch die World Master Association ausgearbeitet und publiziert. Mangels eigener Faktoren für Cross Läufe verwenden wir die Faktoren für Strassenläufe über die entsprechende Distanz. Die Grundidee der Faktoren ist es, die Zeiten der Läufer im Junioren- und Masteralter mit dem Jahrgang entsprechenden Reduktionsfaktoren zu gewichten, um dann eine einzige Rangliste über alle Kategorien zu erhalten.

Während in Biezwil und Welschenrohr bereits verschiedene Läufe stattgefunden haben, an beiden Orten sind jedoch Streckenänderungen vorgesehen, tritt der TV Meltingen zum ersten Mal als Veranstalter auf. Insbesondere hoffen wir hier auf eine rege Teilnahme einerseits aus der Region Basel und andererseits bietet sich aus der terminlichen Gründen eine Woche vor der SM in Düdingen ein letztes Kräftemessen an.

Das Finden geeigneter Daten wird von Jahr zu Jahr schwieriger, die Dichte an Läufen nimmt zu, die Sportferien in unserem Kanton streuen über einen grossen Zeitraum und auch der UBS Team Kids Cup soll nicht zu Terminkollisionen führen.

Wir hoffen auf eine rege Teilnahme an allen drei Cross und wünschen allen Teilnehmern eine erfolgreiche und verletzungsfreie Crosssaison.

Regelecke (MWO)

In dieser Ausgabe zum Thema: **Sicherheit auf dem Wettkampfplatz**

Es ist wichtig, dass während des Wettkampfes auch die Sicherheit der Kampfrichter, Helfer und Athleten sichergestellt ist.

Im Folgenden ein paar der wichtigsten Punkte, die es in den jeweiligen Wettbewerben zu beachten gilt:

Laufwettbewerbe

- Startblöcke müssen funktionstüchtig sein
- Wenn nötig (400m Staffel) sind die Startblöcke zu entfernen
- Vor dem Start ist sicherzustellen, dass die Laufbahn frei ist
- Hürden und Hindernisse auf einwandfreien Zustand überprüfen und richtig aufstellen
- Aufgestellte Geräte sind wenn nötig durch geeignete Massnahmen abzusichern

Sprungwettbewerbe

- Wasserlachen und rutschige Bereiche sind zu entfernen
- Anlaufmarkierungen dürfen nicht in der Anlaufbahn aufgestellt werden. Es darf nur Klebeband benutzt werden
- Sprungstäbe, Messlatten und Sprungstangen zum Auflegen sind so zu lagern, dass sie keine Unfallgefahr darstellen
- Bei Läufen auf der Rundbahn sind Wettkampf wenn nötig zu unterbrechen
- Arbeitsgeräte wie Rechen, Schaufeln, Besen und Messbänder sind so zu deponieren, dass sie keine Unfallgefahr darstellen

Stoss- und Wurfwettbewerbe

- Einstossen und Einwerfen nur unter Aufsicht eines Kampfrichters
- Kein Einwerfen neben der Anlage
- Geräte dürfen nicht zurückgeworfen, sondern neben der Anlage deponieren werden, wo sie der Athlet abholen kann
- Während dem Hammerwerfen sollten keine Laufwettbewerbe und keine anderen technischen Wettbewerbe durchgeführt werden
- Schutzgitter sind vor dem Wettkampf auf Sicherheit und Tauglichkeit zu überprüfen
- Diskus- und Hammerwurf dürfen nur aus dem Schutzgitter heraus erfolgen
- Alle an Wurfwettbewerben beteiligten Kampfrichter, Helfer und Athleten haben den Flug der Geräte zu verfolgen um sich selbst zu schützen oder andere zu warnen
- Bei Läufen auf der Rundbahn ist der Speerwurf wenn nötig zu unterbrechen

Wenn ihr auf diese Sicherheitspunkte achtet werden wir auch in Zukunft unfallfreie Wettkämpfe erleben dürfen.

Martin Wyss
Kampfrichterchef

Ecke der Ehrenmitglieder (CH)

GEBURTSTAGE

2. März	70 Jahre	Ruedi Oegerli	Wangen
13. April	50 Jahre	Connie Hodel	Hägendorf
25. Juni	70 Jahre	Hansruedi von Arx	Olten
10. Juli	70 Jahre	Robert Gilomen	Bettlach
6. September	60 Jahre	Andi Saladin	Breitenbach
19. September	85 Jahre	Geo Voumard	Grenchen
26. September	70 Jahre	Gerold Spielmann	Olten
20. Oktober	30 Jahre	Andi Hug	Nänikon

Wir wünschen den Geburtstagskindern alles Gute, beste Gesundheit und weiterhin viel Freude an der Bewegung.

TODESFALL
Am 26. August verstarb unser Ehrenmitglied Ernst Ammann aus Riedholz nach längerer Krankheit.

Ich wünsche allen ein gutes und erfolgreiches Jahr 2013. Mögen Gesundheit und Wohlergehen eure Wegbegleiter sein.

Connie Hodel
Ehrenmitglieder Obfrau

KLAV Vorstand

Medien/Information

- Die Kontaktdaten aller Vorstandsmitglieder findet ihr auf der Homepage unter der Rubrik Vorstand.
- Für mehr Informationen, Bilder und Berichte jeglicher Art bin ich immer dankbar. Bitte sendet solche in Zukunft an **presse@klav-so.com**. Ich danke euch jetzt schon herzlich für die Zusammenarbeit!

Administration

- Bitte meldet Adressmutationen direkt an **mani_balzarini@hotmail.com**.

Kürzel

CH: Connie Hodel
JM: Janine Meyer
JZ: Jonas Zimmerli
MAZ: Marco Aeschlimann
MG: Michel Grimm
MWO: Martin Wyss
NB: Nino Balzarini

Der KLAV bedankt sich herzlich bei seinen Sponsoren für die tolle Zusammenarbeit im Jahr 2012.

Hier könnte Ihre Werbung stehen. Interessiert?
presse@klav-so.com

Einladung zur 93. KLAV-Generalversammlung

Der Kantonale Leichtathletik-Verband Solothurn lädt die Behörden und Gäste, unsere Ehrenmitglieder, Aktiv- und Passivmitglieder, Funktionäre und Vereinsvertreter herzlich zu unserer **93. ordentlichen Generalversammlung** ein:

Datum **Freitag, 1. März 2013, 19.00 Uhr**

Ort **Hotel Ramada, Solothurn**

Schänzlistrasse 5, 4500 Solothurn
(5 Gehminuten vom Hauptbahnhof)

Ablauf

ab 18.30 Uhr Begrüssungsapéro

19.00 Uhr Offizieller Beginn der GV

20.15 Uhr Imbiss, vom KLAV offeriert

Traktanden

1. Begrüssung und Appell
2. Wahl der Stimmenzähler
3. Protokoll der ordentlichen GV vom 2. März 2012*****
4. Tätigkeitsberichte 2012*****
   4.1 Präsident
   4.2 Technischer Leiter
5. Jahresrechnung 2012 und Revisorenbericht
6. Budget 2013
7. Tätigkeitsprogramm 2013
8. Anträge ******
9. Auszeichnungen und Ehrungen
10. Verschiedenes

***** Das Protokoll der GV sowie die Tätigkeitsberichte sind ab Ende Januar 2013 auf der Homepage unter http://www.klav-so.com/index.php/vorstand aufgeschaltet.

** Anträge zur Geschäftsordnung sind dem Präsidenten zuhanden des Vorstandes schriftlich und begründet bis spätestens 02. Februar 2013 zuzustellen.

Der Vorstand heisst alle herzlich willkommen und freut sich über den Besuch sowie das Interesse an unserem Verbandsgeschehen.

Für Abmeldungen an Manuela Balzarini (mani_balzarini@hotmail.com) wären wir sehr dankbar.

Sportliche Grüsse
VORSTAND KLAV SOLOTHURN

Sponsoren/Gönner 2012

Der KLAV bedankt sich herzliche bei seinen Sponsoren und Gönnern. Nicht zuletzt dank euch konnten wir in der letzten Saison zahlreiche Projekte realisieren und diverse Erfolge feiern!

Hauptsponsor
Sphinx Werkzeuge AG Derendingen

Premium-Sponsor
Grico-Druck AG Welschenrohr

Supporter
aTuTi – Vereinigung alt Turner und Turnerinnen
Swisslos – Sportfonds Kanton Solothurn

Gönner

Ernst Amman-Häuptli	Riedholz
Peter Bernasconi	Breitenbach
Roland und Rosmarie Bitterli-Schori	Dulliken
Roland und Gabi Giger-Köppel	Olten
Georg und Käthi Gratwohl-Grob	Winznau
André Hodel	Hägendorf
Bruno Huber (jubilora werbemittel)	Grenchen
Bruno Ischi-Vautravers	Biberist
Kurt und Maria Jeker-Jola	Büsserach
Franz und Doris Kilcher-Stebler	Nunningen
Heinz Lehmann-Sansoni	Biberist
Gerhard Marti-Meier	Däniken
Urs und Margrith Meier-Tschamper	Dulliken
Franz Ochsenbein-Flückiger	Derendingen
Urs und Erika Rüegsegger-Heiniger	Wangen b. Olten
Franz Sailer	Solothurn
Hugo Saladin	Nuglar
Hans Schmid-Schnyder	Obererlinsbach
Gerold Spielmann	Olten
ST Schürmann Treuhand AG	Egerkingen
Heinz und Monika Stierli-Meyer	Lommiswil
Peter von Stokar	Lohn-Ammannsegg
Max Wehrli	Olten
Eduard Woldvogel-Givanni	Oberdorf
Ruedi Zimmerli-Bühler	Starrkirch-Wil

Weiter Gönnerbeiträge sind jederzeit herzlich willkommen unter folgender Verbindung:
Baloise Bank SoBa, 4502 Solothurn, Kto.-Nr. S387051A

Weiter Sponsoren sind herzliche willkommen. Auskünfte: presse@klav-so.com

Terminkalender

2012			
Dezember	15.	Cross-Cup: Biezwil	Biezwil
2013			
Januar	26.	Kant. Cross/Cross-Cup: Welschenrohr	Welschenrohr
Januar	26	Kampfrichteressen	Niederbuchsiten
Februar	9./10.	SM NW MK Halle	St. Gallen
Februar	16./17.	SM A EK/MK Halle	Magglingen
Februar	24.	Cross-Cup: Meltingen	Meltingen
Februar	24.	SM NW EK Halle	Magglingen
März	1.	KLAV GV	Solothurn
März	3.	SM Cross	Düdingen
März	6.	Kampfrichtergrundkurs 1/3	Niederbuchsiten
März	16.	DV Swiss Athletics	Luzern
März	16.	CH Final UBS KC Team	Willisau
März	12.	Kampfrichterfortbildungskurs	Olten
März	13.	Kampfrichtergrundkurs 2/3	Niederbuchsiten
März	19.	Schiedsrichterrapport	Olten
März	20.	Kampfrichtergrundkurs 3/3	Niederbuchsiten
März	23.	SM Strasse 10 km	Uster
April	7.	SM Marathon	Zürich
April	26.	Tüfelsschlucht-Berglauf	Hägendorf
Mai	1.	UBS KC Ausscheidung	Biberist
Mai	3.	Wenig-Berglauf	Matzendorf
Mai		UBS KC Ausscheidung	Welschenrohr
Mai	10.	Roggenberglauf	Oensingen
Mai	11.	Nachmittagsmeeting	Olten
Mai	22.	Kant. EK	Olten
Mai	24.-25.	Kant. EK	Olten
Mai	25.	Passwang-Berglauf	Mümliswil
Mai	29.	Gempen-Berglauf	Dornach
Juni	8.	SVM-Wochenende	
Juni	14.-16.	Eidg. Turnfest	Biel
Juni	15.	UBS KC Ausscheidung	Olten
Juni	16.	Grenchenberglauf	Grenchen